

Plélan-Le-Petit

BULLETIN D'INFORMATIONS COMMUNALES



N° 122
Décembre 2023



Sommaire

| | |
|--|----|
| INFORMATIONS PRATIQUES | 2 |
| LE MOT DU MAIRE..... | 3 |
| LES DÉCISIONS PRISES EN CONSEIL MUNICIPAL | 4 |
| LES INFORMATIONS COMMUNALES | 6 |
| LE CONSEIL MUNICIPAL DES ENFANTS | 13 |
| LA VIE DE NOS ÉCOLES..... | 14 |
| LA GAZETTE DE L'EHPAD | 19 |
| LE MOT DES ASSOCIATIONS..... | 20 |
| ZOOM SUR QUELQUES PROFESSIONNELS DE LA COMMUNE..... | 25 |
| PORTRAIT DE L'ARTISTE MARA DOMINIONI, SCULPTRICE, PEINTRE ET DESSINATRICE..... | 27 |



Numéros utiles

- ▶ **POMPIERS :** **18**
- ▶ **GENDARMERIE :** **17**
- ▶ **URGENCES SAMU :** **15**
- ▶ **MAIRIE :**
02 96 27 60 38
mairie@plelanlepetit.fr
www.mairie-plelanlepetit.com
f mairieplelanlepetit
- ▶ **ECOLE PUBLIQUE MONTAFILAN :**
02 96 27 03 39
- ▶ **ECOLE PRIVÉE SAINT PIERRE :**
02 96 27 02 30
- ▶ **DÉCHETTERIE :** **02 96 82 13 71**
- ▶ **DINAN AGGLOMÉRATION :**
8, Boulevard Simone Veil - 22100 DINAN
02 96 87 14 14
contact@dinan-agglomeration.fr
- ▶ **E.D.F. :** **0810 333 123**
- ▶ **EAU : SAUR Pluduno :** **02 96 85 64 00**

Infos pratiques

Horaires Mairie

| | LUNDI | MARDI | MERCREDI | JEUDI | VENDREDI | SAMEDI |
|------------|---------------|--------------|--------------|--------------|--------------|---------------|
| MATIN | 8h30 - 12h30 | 8h30 - 12h30 | 8h30 - 12h30 | 8h30 - 12h30 | 8h30 - 12h30 | 10h00 - 12h00 |
| APRÈS-MIDI | 13h30 - 17h00 | | | | | |

La mairie sera exceptionnellement fermée le 24 et 31 décembre.

Horaires Déchetterie

| | du 01/02 au 31/10 | | du 01/11 au 31/01 | |
|----------|-------------------|---------------|-------------------|---------------|
| | MATIN | APRÈS-MIDI | MATIN | APRÈS-MIDI |
| LUNDI | | 14h00 - 18h00 | | 14h00 - 17h00 |
| MARDI | | 14h00 - 18h00 | | 14h00 - 17h00 |
| MERCREDI | 9h00 - 12h00 | 14h00 - 18h00 | 9h00 - 12h00 | 14h00 - 17h00 |
| VENDREDI | | 14h00 - 18h00 | | 14h00 - 17h00 |
| SAMEDI | 9h00 - 12h00 | 14h00 - 18h00 | 9h00 - 12h00 | 14h00 - 17h00 |

Permanences utiles

| | JOUR | HORAIRES | LIEU |
|---|--|---|---|
| ASSISTANTE SOCIALE | Permanence tous les jeudis sur rendez-vous | 9h00 à 12h00 | Espace Social Solidarité |
| | Prise de rendez-vous à la Maison du Département de Dinan au 02 96 80 00 80 | | |
| P.M.I. (puéricultrice - permanence) | Permanence les 2 ^{ème} et 4 ^{ème} mardi du mois sur rendez-vous | 13h30 à 16h30 | Espace Social Solidarité |
| | Prise de rendez-vous à la Maison du Département de Dinan au 02 96 80 00 80 | | |
| MISSION LOCALE | Permanence chaque mercredi sur rendez-vous | 9h à 12h (conseillère insertion) et de 14h à 17h (conseillère emploi) | Espace Social Solidarité |
| | Prise de rendez-vous à la Mission Locale de Dinan au 02 96 85 32 67 | | |
| CONCILIATEUR DE JUSTICE | Permanence le 1 ^{er} vendredi du mois sur rendez-vous | 14h00 à 16h30 | Espace Social Solidarité |
| | Prise de rendez-vous à la mairie au 02 96 27 60 38 | | |
| MÉDIATHÈQUE | Mardi : 16h30 à 18h00 Mercredi : 14h00 à 18h00 Jeudi : 16h30 à 19h00 Samedi : 10h00 à 12h00 / 14h00 à 16h00 | Ouvert en plus, le mercredi de 10h à 12h pendant les vacances scolaires | Rue de la Janaie (face à la mairie) 02.96.27.06.77 mediatheque@dinan-agglomeration.fr |
| Fermeture de fin d'année du 24 décembre 2023 au 1er janvier 2024 inclus. Réouverture le mardi 2 janvier à 16h30. | | | |

BULLETIN MUNICIPAL de la commune de **PLÉLAN-LE-PETIT**

Directeur de publication : Didier MIRIEL

Commission informations : Benoît ROLLAND
Sandrine REHEL
Baptiste BOUGIS
Mélanie PERCHE
Caroline LEVAVASSEUR

Comité consultatif de rédaction : Marie-Line HERCOUET
Josselyne BOSCHEL

Réalisation et impression :



Tél : 02 96 83 39 02

Imprimé sur papier PEFC

Le Mot du Maire



À quelques jours de la fin de cette année 2023, nous pouvons dire qu'elle aura tenu toutes ses promesses en matière d'inflation et particulièrement quant au coût de l'énergie.

Fort heureusement, nous avons anticipé au niveau communal cette violente augmentation et nous avons souhaité face à celle-ci ne pas augmenter le taux des impôts communaux, mais plutôt de faire des économies sans nuire au bon fonctionnement de nos services.

Et pour autant, nous avons continué à programmer et réaliser un certain nombre d'investissements :

- 1/ L'agrandissement et la réhabilitation de notre mairie, avec la construction de la salle polyvalente « des Arcades », dont vous constatez son avancement ; l'achèvement de celle-ci étant prévu à la fin du mois d'avril 2024.
- 2/ Le haut de la place de l'Église s'est redonné un coup de jeune et s'est « verdi » par la même occasion.
- 3/ Les travaux de restauration du four à pain à la Maison de la Vallée sont sur le point de se terminer, à quand la première fournée ! face aux demandes régulières...

En parallèle à ces réalisations bien visibles, nous avons pu obtenir au mois de mai dernier, le service d'enregistrement et de délivrance de carte d'identité(s) et de passeport(s), nous savons qu'un grand nombre d'entre vous ont pu en bénéficier.

Au cours de ce dernier trimestre, nous avons également lancé une étude urbaine sur l'avenir de notre bourg.

Les premiers ateliers auxquels certains d'entre vous ont participé, nous les en remercions, montrent combien ce sujet est à la fois intéressant et complexe !

D'autres ateliers suivront en début d'année 2024, avec un projet présenté au cours du mois de juin 2024.

Pour terminer, je tiens à souhaiter une retraite heureuse et bien méritée à Marie-Thérèse QUINQUENEL et Martine HERVÉ, qui ont quitté nos services il y a quelques mois.

J'espère aussi que ces fêtes de fin d'année seront pour vous tous pleines de joie et de bonheur, et je vous invite à me retrouver avec toute l'équipe municipale, le dimanche 14 janvier à 11h30 à la salle de l'Embarcadère, pour la cérémonie des vœux.

Le Maire

Didier Miriel



Décisions prises en Conseil Municipal

✓ Approbation du projet de charte du Parc Naturel Régional Vallée de la Rance Côte d'Emeraude

Au mois de juillet 2023, la commune de Plélan le Petit a fait le choix de valider le projet de charte du Parc Naturel Régional Vallée de la Rance Côte d'Emeraude. Les cinq missions des PNR sont :

- de protéger les paysages et le patrimoine naturel et culturel, notamment par une gestion adaptée
- de contribuer à l'aménagement du territoire
- de contribuer au développement économique, social, culturel et à la qualité de vie
- de contribuer à assurer l'accueil, l'éducation et l'information du public
- de réaliser des actions expérimentales ou exemplaires dans les domaines cités ci-dessus et de contribuer à des programmes de recherche.

Ainsi, ce sont 66 communes sur 72, situées des 2 côtés de la Rance, qui ont validé ce projet d'adhésion. Le Conseil Régional de Bretagne devrait se charger de présenter dans les prochaines semaines la demande de classement pour une durée de 15 ans au Ministre de la Transition Écologique et Solidaire (décision prononcée par décret du Premier Ministre après avis des différents Ministères concernés).

✓ Le retour de l'éco-pâturage

En septembre, la municipalité a reconduit l'opération d'éco-pâturage pour le nettoyage des espaces verts les plus difficiles d'accès. Une quinzaine de chèvres alpines de la SARL Patur'Rance de Saint-André-des-Eaux a débroussaillé les bassins de rétention des lotissements Champagne et des Coquelicots en ce début d'automne.

Les chèvres, en plus de leur rôle essentiel dans le processus d'éco-pâturage, offrent d'autres avantages écologiques. Leur présence favorise la régénération naturelle des plantes indigènes et contribue à la préservation des sols. De plus, les chèvres produisent un engrais naturel riche en nutriments, bénéfique pour la fertilité du sol.

✓ Etude urbaine : 1^{ère} réunion d'échanges le 4 octobre

Au mois de mars 2023, le conseil municipal avait validé le lancement d'une étude urbaine sur la commune, l'enjeu étant de définir les axes structurants du projet urbain à court, moyen et long termes. Cette étude devrait permettre de dessiner le bourg dans l'avenir et d'établir un plan

pluriannuel d'investissements avec un schéma directeur co-construit avec les habitants de la commune. Pour cela, trois réunions d'échanges associant tous les Plélanais qui souhaitent y prendre part ont été programmées.

La première s'est déroulée le 4 octobre dernier, une trentaine de citoyens et des membres du Conseil Municipal des Enfants ont répondu à l'appel, apportant ainsi leurs idées et leur vision de notre commune pour demain. Quatre thématiques ont été abordées par des administrés et des enfants élus au CME: l'amélioration de la mobilité, l'identification des caractéristiques de la commune, un questionnement sur les lieux clés du centre bourg et les perspectives pour 2050.

Deux autres ateliers d'échanges devraient suivre dans les semaines à venir.



Premier atelier d'échanges réalisé le 4 octobre à l'Embarcadère

✓ La restauration du cours d'eau du Montafilan

Le ruisseau du Montafilan prend sa source sur la commune au niveau du lieu-dit "La Ville-de-l'Eau" et s'étend sur une quarantaine de kilomètres jusqu'au moulin de Taillefer à Créhen. C'est en 2016 que les premières études de restauration du cours du Montafilan ont été entreprises par Dinan Agglomération, dans le cadre de la compétence GEMAPI (gestion des milieux aquatiques et prévention des inondations) en concertation avec la municipalité. Après des travaux réalisés ces dernières années au niveau des lagunes et au niveau de la RD 19 (en contrebas du cimetière), Gaël Marmain, technicien en milieux aquatiques à Dinan Agglomération, a mené un chantier de réhabilitation du Montafilan entre le lavoir et la vallée paysagère. Ces travaux ont été réalisés sur un terrain privé, face au lavoir, et avec l'accord du propriétaire. Avant que ces travaux soient engagés, le Montafilan était dévié et venait traverser un étang avant de traverser la route pour rejoindre le lavoir. Cette mare a été comblée et des berges ont été recrées permettant d'avoir suffisamment de fond pour que les truites puissent remonter le cours du ruisseau. D'ici quelques semaines, compte tenu des précipitations, les truites pourront ainsi migrer vers l'amont de la rivière grâce au chantier mené. Ce projet a été financé par Dinan Agglomération avec le soutien financier de l'agence de l'eau, du Département et de la Région pour la somme de 95 000 € TTC.

Cette opération devrait se poursuivre sur 2024 avec, comme projet, la réfection du cours d'eau dans la vallée paysagère derrière l'Embarcadère. Aujourd'hui, il existe une mare que le Montafilan traverse et qui vient perturber l'écoulement plus en amont. Elle va donc être comblée et des berges seront créées comme cela a été fait précédemment. Une petite mare sera tout de même réalisée mais en retrait de la rivière pour ne pas perturber la migration des poissons. La commune soutient pleinement ce projet qui s'inscrit dans le cadre de l'Atlas de la Biodiversité Intercommunale (ABI).



Travaux réalisés en 2023 sur le terrain privé



Nouvelle phase de travaux prévue en 2024 avec la suppression de cette mare à droite de la passerelle

✓ Avancement des travaux de la mairie

Comme vous avez pu le constater, les travaux d'agrandissement de la mairie ont débuté depuis quelques mois déjà. La première phase des travaux devrait s'achever au printemps. Une seconde phase de rénovation et de réaménagement de l'existant suivra ensuite afin de vous recevoir dans des locaux mieux isolés et plus accueillants. Compte tenu des travaux en cours, la salle d'honneur servant notamment à la célébration des mariages sera délocalisée à partir du mois d'avril 2024 à la Maison de la Vallée.



✓ Nouveaux arrivants et nouveaux nés le 25/11

19 enfants sont nés en 2022 sur la commune. Un arbre, pommier ou poirier, au nom de chacun a été planté dans le haut du lotissement des Garennes pour symboliser leur naissance. Ce même jour, une réunion de présentation de la commune était organisée pour permettre à la cinquantaine de nouveaux résidents de découvrir la commune.

**TU AS ENTRE 16 ET 17 ANS ?
TU HABITES PLÉLAN-LE-PETIT
ALORS TU PEUX PROFITER DU
DISPOSITIF ARGENT DE POCHE**



LE CONCEPT :
RÉALISER DES PETITS TRAVAUX ET RECEVOIR
EN CONTREPARTIE UNE INDEMNITÉ

 Renseignements et inscriptions en Mairie
mairie@plelanlepetit.fr
02 96 27 60 38

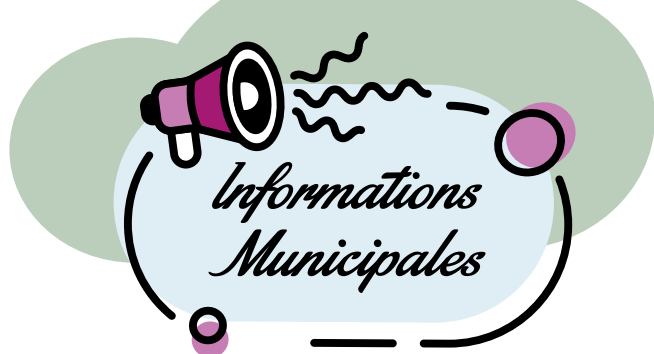

📣 Informations Municipales

Les élus ont émis le souhait d'obtenir le dispositif de recueil des cartes nationales d'identité et de passeports. C'est donc depuis mai 2023, que ce nouveau service est proposé sur rendez-vous à la Mairie pour les administrés. A la mi-octobre, ce sont déjà 1721 titres qui ont été produits soit 770 passeports et 951 CNI.

• Rendez-vous en ligne

Vous pouvez prendre rendez-vous en ligne sur le site de la Mairie dans démarches administratives – Rendez-vous en ligne

• Préparer son RDV

Afin de gagner du temps lors du RDV, il est recommandé de préparer sa demande : vous devez faire une pré-demande en ligne en vous rendant sur le site ANTS <https://passeport.ants.gouv.fr/>.

Si vous ne pouvez remplir la pré-demande en ligne, il vous faut remplir manuellement le formulaire disponible au guichet de votre mairie (CERFA vert pour majeur – orange pour mineur).

La présence de tous les intéressés est obligatoire lors du rendez-vous, et ce quel que soit leur âge.

• Les délais d'obtention

Les pièces d'identités ne sont pas instruites sur place. Actuellement, le délai d'obtention est de 3 à 5 semaines, à compter de la date de dépôt de la demande. Les délais de délivrance ne sont pas maîtrisés par la Mairie et fluctuent selon les périodes et le nombre de demandes.

• Remise du titre

Dès réception du SMS vous indiquant la disponibilité du titre, vous disposerez d'un délai de trois mois pour le récupérer sans RDV. Passé ce délai, il sera automatiquement annulé et détruit.

La présence des personnes majeures et des mineurs à partir de 12 ans (accompagnés de leur représentant légal) est impérative pour l'authentification des empreintes.

Sans rendez-vous tous les matins de 8h30 à 12h00 et les après-midis de 13h30 à 16h30. Pas de remise le mercredi matin. Le samedi de 8h30 à 10h00.

📣 Recensement citoyen

Bientôt 16 ans ? pensez au RECENSEMENT
à la mairie du domicile

Le recensement est obligatoire, il est à réaliser entre votre 16e anniversaire et la fin du 3e mois suivant.

L'attestation de recensement,

- * Elle est délivrée sur présentation de :
 - la carte nationale d'identité
 - le livret de Famille
 - un justificatif de domicile
- * Elle est obligatoire entre 16 et 18 ans pour : s'inscrire à tout examen et concours soumis au contrôle de l'autorité publique (code, conduite accompagnée, BAC, BEP, CAP...)

📣 Deux départs à la retraite au sein du personnel communal

Vendredi 15 septembre, la municipalité a fêté le départ à la retraite parmi le personnel de Martine Hervé et Marie-Thérèse Quinquenel. Elles sont désormais retraitées depuis le 1er août. Leur départ a été marqué par un pot à la cantine de l'école Montafilan avec les élus, leurs familles et amis.



📣 Les cent ans de la doyenne

Le 30 juin 2023, Madeleine Bonfils a fêté son centenaire entourée de sa famille et du personnel de l'Ehpad Les Chênes. Monsieur le Maire et quelques conseillers municipaux se sont joints à eux pour célébrer cet anniversaire exceptionnel. Toutes nos félicitations !



Fibre optique

Le déploiement de la fibre optique a débuté sur notre commune. Une partie des foyers habitant dans le bourg ainsi que le nord de la commune peut ainsi déjà bénéficier d'un accès internet à très haut débit. Ce chantier mené par la Région Bretagne s'étalera jusqu'en 2026.

Pour connaître votre date de raccordement, il vous suffit d'indiquer votre adresse postale sur le site <https://www.bretagne.bzh/actions/grands-projets/fibre-pour-tous/>

Ramassage des ordures ménagères

La gestion des déchets, gérée par Dinan Agglomération, connaît quelques évolutions sur notre secteur depuis plusieurs semaines maintenant. Afin d'inciter les usagers à intensifier le tri de leurs déchets, une expérimentation est menée sur le secteur de Plancoët-Plélan concernant les ordures ménagères. Si les agents collecteurs constatent des déchets recyclables (emballages plastiques, verre, papier, déchets verts ou tout autre matériau qui aurait dû être mis à la déchetterie) en vrac dans le conteneur au moment de la collecte de la poubelle, celle-ci ne sera pas ramassée. Les habitants ont accès à un numéro de téléphone (02 96 87 72 72) pour connaître la raison exacte du refus de collecte.

Cette mesure expérimentale pourrait être déployée sur l'ensemble du territoire de Dinan Agglomération si elle s'avérait concluante. Ce dispositif vise à limiter le volume de déchets incinérés dont le coût est important pour la collectivité et incite au recyclage plus respectueux pour l'environnement.



Comice agricole de Languenan



Grand événement local du secteur, le comice agricole s'est tenu cette année sur la commune de Languenan lors du premier week-end de septembre.

En complément des concours agricoles et du repas champêtre, de nombreuses animations se sont tenues (vide greniers, chants de marins, danses bretonnes, défilés d'enfants avec des veaux, stands de producteurs locaux, démonstrations de matériel, etc.). Deux élevages plélanais ont présenté leurs vaches et ont été récompensés.



GAEC des Capucines, 1^{er} prix avec leur vache Pacifica



GAEC des Rosières, trois 1^{ers} prix avec Sensuelle, Panama et Ouaille

Forum des associations de Plancoët

La 11^{ème} édition du grand forum des associations du secteur Plancoët-Plélan (18 communes concernées) s'est tenue le 9 septembre à la salle omnisports de Plancoët. Sept associations sportives et culturelles plélanaises y étaient présentes sur les quatre-vingts représentées.



Journée du patrimoine

La maison de la Vallée, autrefois presbytère, s'est animée au rythme de l'histoire locale durant les Journées du Patrimoine. Cette dernière a débuté par une randonnée mettant en valeur le patrimoine plélanais et s'est poursuivie avec des animations proposées par l'association de la Bouèze autour de musiques et de causeries en Gallo. Deux apiculteurs de la commune ont également partagé avec petits et grands leur riche savoir autour des abeilles. Plusieurs centaines d'outils étaient exposés, permettant de voir leur évolution au cours des décennies.

Les habitants ont été mis à contribution en apportant, pour une exposition, d'anciennes photographies, cartes postales et objets d'autrefois, nous permettant de voyager à travers le temps.

Tout au long de cette journée, des extraits du projet "La vie d'Antan" furent projetés. Il s'agit d'un très riche projet monté à l'initiative du Conseil Municipal des Enfants pour lequel Patrick Lombaert, photographe professionnel de Plélan-le-Petit, a donné beaucoup de son temps pour tourner les témoignages d'anciens de la commune et monter ce film. Si vous avez des souvenirs à dormir dans vos tiroirs, n'hésitez pas à joindre Sandrine Réhel 06.69.60.62.69, elle les numérise et les enregistrera dans une photothèque de façon à partager cette richesse culturelle aux citoyens.



Repas du CCAS

230 convives étaient au rendez-vous du repas du CCAS organisé le dimanche 22 octobre à la salle de l'Embarcadère. Ce repas, offert par la municipalité, a été assuré par l'équipe de la cantine ainsi que par Damien Parre ("Les mijotés d'Antan") et servi par les élus accompagnés de leurs conjoints.

Pour rappel, le CCAS (comité communal d'action sociale) intervient également auprès des habitants qui connaissent des difficultés financières. Vous êtes concernés ou vous connaissez quelqu'un dans votre entourage qui est dans une situation de précarité ? Vous pouvez venir rencontrer M^{me} Pascale Guilcher en toute discrétion à la mairie sur rendez-vous.



Les doyens de l'assemblée, Madeleine Bonfils, 100 ans et Marie-Ange Leménager, 94 ans, mis à l'honneur lors de ce repas en présence des élus et des membres du CCAS.



Retransmission de la Coupe du monde de rugby



A l'occasion de la Coupe du monde de rugby, la commune avait fait le choix de diffuser gratuitement sur grand écran les matchs de l'équipe de France à la salle de l'Embarcadère. Malgré la défaite de notre équipe favorite en ¼ de finale, nous avons poursuivi la diffusion avec la finale Afrique du Sud - Nouvelle Zélande le 28 octobre.

Lors des 7 matchs diffusés, un point restauration et buvette a été tenu par les associations qui le souhaitent. Les bénéfices récoltés ont été partagés à parts égales entre les associations pour ne léser personne. Merci à elles d'avoir répondu présentes à notre proposition, merci aux spectateurs pour leur bonne humeur et leur enthousiasme!

Spectacle de Noël

Le spectacle de Noël, offert aux élèves des écoles et aux assistantes maternelles, a été présenté en cette fin d'année.



Randonnée gourmande

Suite à la tempête Ciaran, un arrêté préfectoral a été émis, réglementant l'accès, la circulation et la présence de public dans les massifs boisés des Côtes d'Armor, conduisant à un report de la randonnée au vendredi 19 janvier 2024.

Noces d'or

Catherine et Jean-Paul Delagrée ont fêté leurs 50 ans de mariage le 21 octobre 2023.



Noces de diamant

Marie-Yvonne et Raymond Lebreton ont fêté leurs 60 ans de mariage le 28 octobre 2023.







Mobilité vers Dinan : savez-vous qu'une navette existe ?

Une navette desservant Plélan-Le-Petit et menant à Dinan est proposée 2 jours par semaine par la région Bretagne, sur réservation, pour un tarif de 2,50€ par trajet .

Retrouvez les horaires ci-dessous ainsi que sur www.breizhgo.bzh. Pour plus de renseignements, vous pouvez appeler au **02 99 300 300** du lundi au samedi de 8h à 20 h.

LIGNE 15 DINAN – JUGON-LES-LACS

| Jours de circulation | | MJ | M |
|-------------------------------|-----------------------|---|---|
| Période scolaire | | Oui | Oui |
| Période de vacances scolaires | | Oui | Oui |
| Été | | Oui | Oui |
| Renvois à consulter | |   |   |
| DINAN | Boulevard Simone Veil | 12:00 | 16:00 |
| | Place Duclos | 12:05 | 16:05 |
| TRÉLIVAN | Mairie | 12:13 | 16:13 |
| VILDÉ-GUINGALAN | Mairie | 12:18 | 16:18 |
| LA LANDEC | Centre | 12:22 | 16:22 |
| SAINT-MAUDEZ | Mairie | 12:25 | 16:25 |
| PLÉLAN-LE-PETIT | Mairie | 12:30 | 16:30 |
| JUGON-LES-LACS | Église | 12:35 | 16:35 |





 Nos services sont accessibles aux personnes en fauteuil roulant, dans la limite d'une place par car. Pour votre confort et pour vérifier les conditions d'accès aux points d'arrêt, il est fortement conseillé que les personnes en fauteuil roulant réservent au **02 99 300 300** (au plus tard la veille du trajet avant 17 h et le vendredi avant 17 h pour les services du dimanche et du lundi).



La réservation s'effectue jusqu'à 2 h avant l'heure de passage prévue à l'arrêt souhaité en appelant le **02 99 300 300**.

Pour un trajet effectué avant 9 h, il convient de réserver votre trajet la veille avant 17 h. Pour un trajet effectué le samedi après 12 h ou le lundi avant 9 h, effectuez votre réservation le samedi avant 12 h.

LIGNE 15 JUGON-LES-LACS – DINAN

| Jours de circulation | | MJ | M |
|-------------------------------|-----------------------|---|---|
| Période scolaire | | Oui | Oui |
| Période de vacances scolaires | | Oui | Oui |
| Été | | Oui | Oui |
| Renvois à consulter | |   |   |
| JUGON-LES-LACS | Église | 9:05 | 13:30 |
| PLÉLAN-LE-PETIT | Mairie | 9:15 | 13:35 |
| SAINT-MAUDEZ | Mairie | 9:20 | 13:40 |
| LA LANDEC | Centre | 9:23 | 13:43 |
| VILDÉ-GUINGALAN | Mairie | 9:27 | 13:47 |
| TRÉLIVAN | Mairie | 9:32 | 13:52 |
| DINAN | Place Duclos | 9:40 | 14:00 |
| | Boulevard Simone Veil | 9:45 | 14:05 |



L'abattage des arbres, que dit la loi ?



Vous souhaitez couper un arbre dans votre jardin. Avant de procéder à son abattage, nous vous invitons à venir vous renseigner en mairie. Certains arbres nécessitent une autorisation. Il existe des arbres dits « remarquables », c'est-à-dire protégés par la loi. En application des articles L411-1 et L415-3, l'arbre protégé ne peut être ni abattu, ni mutilé. En France métropolitaine, 400 espèces végétales sont protégées en application d'un arrêté datant du 20 janvier 1982. Les arbres trentenaires sont également soumis à autorisation d'abattage. Si l'arbre a des tiges hautes et un tronc mesurant 70 cm ou plus de circonférence et 1,50 m minimum de hauteur, la coupe sera aussi soumise à un accord préalable. Dans le doute, venez nous consulter en mairie afin qu'on puisse vous apporter les informations nécessaires.

Embellissement du cimetière



Les employés communaux ont réalisé des travaux au cimetière dont la réfection du cheminement menant au jardin du souvenir.

DATES À RETENIR

- 7 janvier randonnée organisée par les randonneurs du pays de Plélan
- 14 janvier vœux du maire
- 19 janvier randonnée gourmande
- 27 janvier Soirée comique des randonneurs à 20h30
LOUISE BOURIFFE « Hashtag et tête de bois ! » Réservations au 06.33.52.14.05
- 4 février thé dansant
- 10 février **à 20h et 11 février à 15h à l'Embarcadère** : Théâtre par la troupe "Théâtre à plum de Plumaugat" qui interprétera "Vous avez de la chance" de Patricia Aube.
Billets disponibles auprès des choristes ou sur réservation au 0607746724.
- 25 février thé dansant
- 24 mars thé dansant
- 30 mars spectacle "Quatre fois rien" à 20h30 à l'Embarcadère.
Infos et réservations sur <https://saison-culturelle.dinan-agglomeration.fr/>
- 6 avril **à 20h et 7 avril à 15h à l'Embarcadère**, 2 séances de théâtre organisées par l'association "On bouquine"
- 14 avril vide greniers de l' A.P.E. Montafilan
- 21 avril thé dansant
- 7 mai Spectacle "Vertébré" à 20h30 à l'Embarcadère.
Infos et réservations sur <https://saison-culturelle.dinan-agglomeration.fr/>
- 26 mai thé dansant
- 26 mai braderie des "petits" organisée par l'école Saint Pierre
- 16 juin fête de l'école Montafilan
- 23 juin kermesse de l'école Saint Pierre
- 31 août fête champêtre

Nous vous conseillons vivement de télécharger l'application panneau pocket (c'est gratuit) ou vous abonner à la page Facebook Plélan-le-Petit pour suivre les différentes animations et informations proposées.



ABOIEMENTS DU CHIEN LE JOUR... ABOIEMENTS DU CHIEN LA NUIT...

...CE QUE DIT LA LOI

J'aboie sans arrêt

Possesseurs d'animaux la réglementation s'applique de jour comme de nuit 24h sur 24h

➤ Voir les solutions pour gérer la situation

Joutes nautiques de Dinan

A l'occasion des joutes nautiques de Dinan, une équipe a représenté la commune par le biais du club de Badminton le dimanche 9 juillet. Après avoir fait preuve d'adresse et de coordination sur leur embarcation, l'équipe a remporté le "fil rouge", le défi de culture générale. Un chèque d'une valeur de 100€ a été remis au CCAS.



Luttons contre le frelon asiatique

Dinan Agglomération et votre commune vous accompagnent dans la lutte contre le frelon asiatique.

La campagne de lutte contre le frelon asiatique s'est achevée le 15 novembre. Cette année encore le nombre de nids signalés a été considérable, puisqu'il est équivalent à l'année 2022, celle-ci reconnue comme une année exceptionnelle en terme de développement des colonies de frelon asiatique.

Près de 1 100 nids ont été détruits depuis avril sur l'ensemble du territoire de Dinan Agglomération. Nous observons une densité importante de nids sur les secteurs les plus urbanisés, pouvant atteindre 10 nids au km².

Restons mobilisés dans la lutte contre le frelon asiatique.

Face à ce constat, il est important de rester mobilisé et de s'engager dans la campagne de piégeage qui débutera au printemps prochain. Le piégeage permet de capturer

les fondatrices (individu femelle à l'origine d'une nouvelle colonie) et compromet ainsi le développement d'un nid.

Dinan Agglomération a fait l'acquisition de pièges et de solutions attractives et propose de les attribuer lors d'une réunion d'information aux futurs piégeurs souhaitant s'engager dans cette lutte. Un accompagnement technique est dispensé lors de la distribution pour limiter le piégeage des insectes non ciblés et maximiser les chances de capture. Il s'agit d'identifier les emplacements favorables au piégeage et d'organiser un suivi durant toute la période de capture.

Si vous souhaitez participer à cette campagne, contactez votre mairie ou dès à présent Mme Leconte, référente espèces exotiques envahissantes pour Dinan Agglomération au **06.64.64.32.71**

ou par mail : a.leconte@dinan-agglomeration.fr





Conseil Municipal des Enfants

Animations passées

Dans le cadre du CME, des animations et sorties ont été proposées aux enfants de la commune : boom des CM2 avec remise des diplômes de fin d'école primaire, sortie bowling et jump-park, et plus récemment le goûter d'Halloween.



Belle réussite pour l'animation Halloween à la salle du Préau mêlant stands créatifs, musique et goûter où 180 crêpes ont permis de régaler 150 enfants revêtus de costumes tous plus effrayants les uns que les autres.



Fête de fin d'année des CM2 avant le départ au collège



Sortie à Taden fin Juin 2023 pour 24 enfants accompagnés de membres du Conseil.

Noël

Les travaux de la mairie perturbent un peu nos habitudes. Sauf changements, nous envisageons l'installation suivante ; la cabane du Père Noël sera placée sur l'espace herbé derrière la poste et les cabanes seront installées autour du parvis de l'église. Les nouveaux thèmes à découvrir pour ce Noël sont les dinosaures, la Belle et le Clochard et les jeux olympiques. Si parmi les lecteurs, il y a des personnes qui souhaitent nous accompagner à travers leurs savoir-faire dans nos projets de décors pour Noël, Pâques ou autre, n'hésitez pas à rejoindre notre équipe.

Fin de mandature et élections.

Étant élus pour 2 ans, la fin du mandat arrivera rapidement. A vous, futurs élèves de CM1 CM2, de réfléchir à vous présenter au prochain Conseil Municipal des Enfants dont les élections auront lieu en septembre 2024.

Devant l'enthousiasme des commerçants devant l'idée des "étoiles", nous renouvellerons l'opération cette année avec des petits sapins. Pour rappel, l'opération consistait pour les commerçants partenaires de l'opération à camoufler des petites étoiles dans leur vitrine, l'objectif pour les habitants était de comptabiliser le total d'éléments présents dans les magasins et de déposer leur bulletin réponse pour un tirage au sort. Cette année, le "Tabac du coin" organisera le tirage au sort le dimanche 24 décembre et de nombreux lots seront à gagner.

Les enfants élus pourront vous le confirmer, cet engagement est vraiment une très belle expérience et certains aimeraient d'ailleurs être élus plus longtemps.

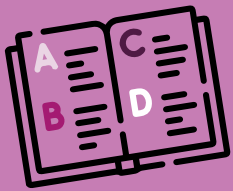

La vie de nos écoles



Ecole Saint-Pierre

RENTRÉE SCOLAIRE SEPTEMBRE 2023

Les élèves de l'école Saint-Pierre ont repris le chemin de l'école avec pour thème d'année les Jeux Olympiques.

L'équipe pédagogique reste inchangée:

- Delphine Lemarchand auprès des TPS-PS -MS avec Marie-Laure Pomet (ASEM)
- Marie-Hélène Crézé MS-GS auprès des MS-GS avec Muriel Pichard et Valérie Godin (ASEM)
- Véronique Chasles CP-CE1
- Sophie Le Guillou CE1-CE2
- Michelle Marivin CM1
- Estelle Boixière et Amélie Auadréfo CM2.
- Antonella Rabasté s'occupe de la restauration.
- 3 AESH au sein de l'établissement : Audrey Lamy, Sonia Lesaulnier et Catherine Lenormand.



JE PARRAINE MON JARDIN

Début octobre, Anthony, animateur à la Maison de la pêche et nature de Jugon-les-Lacs, est venu dans les classes de moyenne et grande sections pour commencer à travailler sur le projet "Je parraine mon jardin" financé par le SMAP (syndicat mixte Arguenon Penthièvre). Il a tout d'abord présenté aux enfants son ami "Jojo l'escargot" avant de leur lire l'histoire préférée de ce dernier "10 petites graines".

Ensuite, ils se sont rendus dans la cour à la recherche de "petites bêtes". Les élèves ont pu trouver une punaise des bois, une araignée et un minuscule ver de terre sur le bitume. La recherche s'est poursuivie sur le grand terrain où ils ont pu découvrir une chenille, des "gendarmes", des araignées, une limace, un escargot, des cloportes et des fourmis. Les "petites bêtes" préfèrent la pelouse et la terre !

Enfin, ils ont fabriqué un lombricarium en alternant dans un terrarium des couches de sable et de terre. Ils ont réalisé la danse de l'éléphant (en tapant des pieds, en sautant en ronde ...) sur la pelouse pour faire remonter les vers de terre ! Comme la terre était très sèche, il n'y en a eu qu'un seul de trouvé !

SPECTACLE PARTICULE POUR LES TPS, PS ET MS

Le 6 octobre, les TPS, PS et MS des deux classes maternelles sont allées à St Carné en car assister au spectacle "Particule" du festival "premiers émois" (festival spécial pour les tout-petits). Les élèves se sont installés autour de la scène et ont eu la chance d'être très proches des artistes ! Ceux-ci nous ont offert un spectacle de danse où leurs accessoires en papier se sont transformés en tas de neige, en oreiller, en banquise ... La musique, la danse et les créations avec le papier nous ont transportés dans un univers de poésie et de jeu que les enfants ont beaucoup apprécié !





DÉGUSTATION DE CRÊPES À L'EHPAD

Les élèves de CM2 se sont rendus mardi 10 octobre à l'EHPAD de Plélan-le-Petit pour y partager le premier temps fort de l'année: préparation et dégustation de crêpes. En effet, un partenariat entre les deux structures a été mis en place pour relever les défis proposés par l'espace Steredenn de Dinan. Cinq rencontres seront organisées cette année avec des temps de bricolage de Noël, de goûters partagés, de créations autour de la biodiversité... Les élèves, tout comme les résidents, ont apprécié ce premier temps de partage et d'échange.

SORTIE AU CINÉMA

Les élèves de CP-CE1 et de CE1-CE2 se sont rendus au cinéma de Dinan pour suivre les aventures d'Ernest et Célestine. Les deux héros retournent au pays d'Ernest, la Charabie, pour faire réparer son précieux violon cassé. Ils découvrent alors que la musique est bannie dans tout le pays depuis plusieurs années. Pour nos deux héros, il est impensable de vivre sans musique ! Accompagnés de complices, dont un mystérieux justicier masqué, Ernest et Célestine vont tenter de réparer cette injustice afin de ramener la joie au pays des ours. Les enfants ont adoré ce dessin animé...



INITIATION AUX ARTS PLASTIQUES POUR LES CM2

Mi-octobre, les élèves de CM2 se sont mis dans la peau de futurs collégiens pour vivre une heure d'arts plastiques avec Mme Legros Adeline, professeure au collège Immaculée Conception de Créhen. Après une brève présentation du cours et de l'option proposée au collège, les élèves se sont vite mis en action. A travers trois ateliers, ils ont pu travailler sur le monotype: une technique qui consiste à peindre sur une plaque de plexiglass à l'aide de peinture gouache ou acrylique puis, par un mouvement de presse, on imprime une épreuve unique. Il est même possible d'en obtenir une seconde beaucoup plus pâle.

Tous les élèves sont ainsi satisfaits de leurs travaux. Et d'ailleurs ils ont déjà hâte de recommencer!



LES CP-CE1 À LA RENCONTRE DES CHÈVRES

Les élèves de maternelles et de CP-CE1 sont allés rendre visite aux chèvres en éco-pâturage (l'entretien d'un espace enherbé en y laissant paître des animaux) sur la commune de Plélan le Petit. Maël Piriou, le berger et propriétaire des chèvres a présenté l'intérêt d'un tel dispositif et le régime alimentaire de ces animaux... Les enfants étaient ravis de voir les 16 chèvres présentes et de les nourrir de glands...





SENSIBILISATION À L'ÉNERGIE ÉLECTRIQUE POUR LES ÉLÈVES DE CM2

Jeudi 19 octobre, les élèves de CM2 ont accueilli Guy Debeix, membre de l'association ABIEG (Association des Bénévoles des Industries Électriques et Gazières des Côtes d'Armor)..

Après avoir fait état des différentes sources d'énergie : charbon, pétrole, gaz, uranium, eau, vent et soleil, il a exposé aux enfants les dangers liés à l'électricité par le biais d'un diaporama. Les enfants n'ont pas manqué de questionner M. Debeix quant au fonctionnement des différents appareils domestiques.

Les élèves sont tous repartis chez eux avec un sablier de douche afin de limiter leur consommation d'eau !

LA SEMAINE DU GOÛT

Lors de cette semaine du goût, qui s'est déroulée du 16 au 22 octobre, les élèves de CP-CE1 ont savouré leur propre compote avant les vacances. Ils ont d'abord épluché leur pomme avec l'économe puis ils l'ont coupée en petits morceaux. Quelques minutes de cuisson puis une dégustation le lendemain. Quel régal ! Bien sûr, les enfants n'avaient jamais mangé de compote aussi bonne !!!



ASTÉRIX ET OBÉLIX AUX JEUX OLYMPIQUES

Les élèves de CP,CE,CM se sont rendus à la salle L'Embarcadère pour voir un film offert par la municipalité de Plélan Le Petit. Le film "Astérix et Obélix aux jeux olympiques" a été l'occasion de découvrir les premiers jeux en Grèce. Les élèves ont eu beaucoup de plaisir à découvrir les aventures amusantes des illustres personnages. Cela a également permis de faire du lien avec les jeux de 2024, thème principal de l'année scolaire.

VOYAGE EN CLASSE DE DÉCOUVERTE

Au mois de juin 2024, les 43 élèves de CP-CE1-CE2 passeront 3 jours à Plouha au centre Plouharmor pour une découverte du monde marin. Les enseignantes organiseront une réunion début 2024 pour définir les modalités de ce voyage.

RÉPÉTITION POUR LE CONCERT DE NOËL

Les élèves du CE1 au CM2 ont commencé les répétitions pour chanter au concert de Noël de la Clé des Chants qui aura lieu le vendredi 8 décembre à l'église de Plorec sur Arguenon à 20h.





Ecole Montafilan

RENTRÉE SCOLAIRE SEPTEMBRE 2023

L'école a entamé une nouvelle année scolaire avec un effectif stable: 191 élèves répartis sur 8 classes. L'équipe enseignante et les ATSEM n'ont pas connu de changement :

- TPS-PS Maryvonne VICENT et Line KRUMEICH Atsem
- MS Marianne LE VRAUX et Elsa JOUNY (décharge de direction) et Nathalie ROUXEL Atsem
- GS Karine OLLIVIER et Sylvie Brisorgueil Atsem
- CP Dominique DERENNE
- CE1 Blandine SORT
- CE2 Cédric SOULABAILLE
- CM1 Adeline CUNIN
- CM2 Géraldine COLSON

2 AESH (accompagnants d'élèves en situation de handicap) sont également présentes : Isabelle Durand et Catherine Lenormand.

Manon Labbé a également rejoint l'école début novembre dans le cadre d'un service civique.



Le thème de travail retenu cette année est la préservation de la planète. Les élèves travailleront également sur les Jeux olympiques. Enfin, 2 classes auront la chance de partir en classe découverte dans l'année scolaire.



FABRICATION D'HÔTELS À INSECTES EN CE1

Vendredi 15 septembre, dans le cadre du projet d'école de l'année, les enfants du CE1 ont fabriqué des hôtels à insectes qui seront accrochés dans l'école et autour du lavoir de Plélan. C'est avec beaucoup d'enthousiasme que les élèves se sont investis dans ce projet en apportant des matériaux naturels de la maison pour compléter ceux déjà présents sur place. A l'ombre des arbres autour du lavoir, sur des tables mises à disposition, les enfants ont pu remplir les hôtels d'objets pouvant accueillir les insectes. Les élèves ont hâte d'observer les futurs insectes qui voudront bien séjourner dans leurs hôtels ! Le Crédit Agricole de Plélan était partenaire de cette opération.

STAGE DE VOILE EN CM2

Les élèves de CM2, sous la responsabilité de Géraldine Colson, ont participé à un stage de voile, du 3 au 6 octobre à Saint Jacut. Ils ont pu faire trois journées de catamaran avec les moniteurs de voile Nolan et Malo. Le premier jour a été compliqué car il y avait beaucoup de vent mais les élèves ont adoré et les deux jours suivants, il y avait un magnifique soleil mais peu de vent, des conditions climatiques dignes d'un mois d'été. A l'issue de ces trois journées, les élèves ont beaucoup appris et savent désormais diriger un catamaran et tous souhaitent en refaire au plus vite. Les moniteurs ont expliqué aux élèves qu'il était possible de revenir faire des stages pendant les vacances scolaires. Ce stage a été financé principalement par l'APE.





JARDINAGE AVEC LES ENFANTS DE L'IME DE LANGUÉDIAS ET LES ENFANTS DE GRANDE SECTION

Depuis le début de l'année scolaire, un jeune de l'IME de Languédias et ses accompagnatrices viennent jardiner avec un groupe d'enfants de grande section. Après avoir préparé la terre, les enfants ont planté des bulbes de tulipe qui fleuriront, les enfants l'espèrent, au printemps prochain.

DÉCOUVERTE DE L'ÉCO-PÂTURAGE EN MS ET CP

C'est avec Maël PIRIOU que les élèves de MS et CP avaient rendez-vous dans le lotissement Champagne. Travaillant cette année sur l'environnement, ils ont perçu l'intérêt de l'éco-pâturage et sont repartis en étant incollables sur les chèvres, leur berger et les chiens de troupeau. Une sortie en adéquation avec "L'école dehors".



SEMAINE DU GOÛT

Dans le cadre de la semaine du goût, l'école maternelle tout entière est allée visiter les commerces de proximité de Plélan-le-Petit.

Les élèves de MS ont eu la chance de découvrir la poissonnerie Adelys. Ce sont les yeux écarquillés qu'ils ont observé les différents poissons et crustacés présents sur l'étal et dans l'aquarium et ont été ravis de voir la commerçante sortir une araignée bien vivante !!! Ils sont rentrés à l'école avec un petit pot de rillettes de thon au chorizo qu'ils ont tartinées sur des craquelins : un régal ! Les copains de TPS-PS sont entrés à la boulangerie.

La classe de GS est allée découvrir la boucherie du village. Madame Adam et Nicolas, le boucher, leur ont servi de guides en expliquant l'utilité et le fonctionnement de quelques machines et des couteaux nécessaires à la boucherie.

Les élèves ont vu la chambre froide, le laboratoire où est travaillée la viande. Puis ils ont goûté le saucisson à l'ail maison et du boudin noir. Ils ont également vu comment on désosse un jambon (avec couteaux et scie). On leur a montré la différence entre le produit cru et le produit après cuisson, avec une petite dégustation ensuite. Ce jambon blanc est vraiment délicieux !

Un petit-déjeuner anglais étant prévu le lendemain, la famille Adam leur a offert de belles tranches de bacon. Quelle générosité !!

Un grand merci aux commerçants de les avoir si bien accueillis !

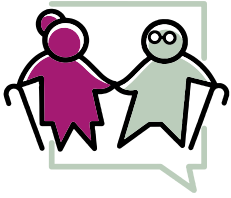

La Gazette de L'EHPAD

Mai



Défilé de mode.

En collaboration avec l'entreprise de vente de vêtements à domicile « Facil en Fil », les résidents ont défilé sous les encouragements de leurs voisins(e), accompagnés par les agents de l'EHPAD. Une belle journée placée sous le signe de la bonne humeur et de la convivialité.

Juin

Repas à Thème – Barbecue.

Tous les résidents se sont réunis pour le traditionnel Barbecue de l'été !



Pique-Nique à l'étang de Bétineuc (Evrans).



Octobre

Élaboration d'une fresque comestible.

Tous en cuisine ! Du matin jusqu'en fin d'après-midi, les résidents des Chênes ont participé à l'élaboration d'une œuvre comestible en pâte sablée accompagnée d'une crème de marron, de chantilly, de crème pralinée et de fleurs comestibles. Une recette délicieuse, concoctée par Annabelle Lecointre, une artiste pâtissière, qui a permis à cette animation de voir le jour.



Mots des Associations

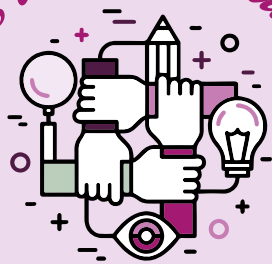

A.P.E. Montafilan

Plaisir de la danse



Suite à l'assemblée générale, Nicole Demaison reste présidente pour la deuxième année consécutive. Il y a désormais deux vice-présidents qui sont nouveaux : Joël Le Hénaff et Gilbert Crézé. André Renault reste trésorier, à ce poste depuis quatorze ans et a comme adjointe Joëlle Chevestrier. Monique Demaison demeure secrétaire avec comme adjointe Claudine Crublé.

L'APE Montafilan organise chaque année des ventes et des événements festifs, afin de fédérer et financer des activités ludiques, culturelles ou sportives pour les élèves de l'école publique.

Après quelques années « creuses », en raison de la crise sanitaire et des périodes de confinement, l'APE a retrouvé son dynamisme en 2022. Sur cette dernière année scolaire, l'APE a réalisé 16 opérations : les ventes de pains d'épices, de gâteaux Bijou ou de gavottes ont remporté un franc succès. Les événements tels que le carnaval ou la kermesse ont marqué les esprits par la convivialité et la bonne humeur affichée par l'équipe de bénévoles.

Au total, l'APE a permis de redistribuer plus de 20 000 euros à l'école lors de l'année scolaire 2022-2023, finançant notamment un voyage scolaire aux classes de CE2 et CM1, des activités variées telles que la musique, la pêche ou le Gouren.

L'association contribue aux nombreux déplacements en car des élèves, pour les rencontres sportives, le cinéma ou le théâtre. Depuis deux ans, l'APE offre également un dictionnaire à chaque élève de CP. L'association des parents d'élèves prévoit de nombreuses opérations pour 2023-2024. Un voyage scolaire est d'ailleurs prévu, cette année encore, pour deux classes de chanceux !

L'APE est toujours en recherche de bénévoles, notamment pour les grandes opérations. Contactez-nous : bonne humeur garantie !

A.C.A.S.



Le 26 août 2023, s'est tenue la 7^{ème} fête champêtre. La pluie a un peu perturbé le bon déroulement de la journée. L'interquartiers, la démonstration de Zumba et l'animation de Plaisir de la Danse ont dû être annulés. Les jeux ont été transférés dans le hall de la salle. Le soir, 420 repas moules-frites ont été servis à l'abri sous les chapiteaux et dans la salle. Le feu d'artifice a pu être tiré normalement devant un public nombreux.

Le rendez-vous est donné pour le 31 août 2024 pour une nouvelle édition.

| CALENDRIER DES OPERATIONS 2023-2024 | | | | |
|---|--|---|---|---|
| OCTOBRE | NOVEMBRE | DÉCEMBRE | JANVIER | FÉVRIER |
| Coupe du monde de rugby !  Vente de Pizzas Restaurant Les Templiers Yvignac-le-Teur | Vente de Gavottes  Bourse aux jouets  | Vente chocolats  Marché de Noël de l'école Animations et restauration !  Vente de Sapins de Noël | Vente de Brioches des Rois  | Vente de fromages de Savoie  Soirée repas à thème  |
| MARS | AVRIL | MAI | JUIN | JUILLET |
| Vente d'objets "Initiatives" dans le cadre d'un projet scolaire  | Dimanche 14 : Vide-Grainier Vente de bouquets  | Repas à emporter  | KERMESSE Jeux, restauration, tombola Vente de saucissons  | Vacances !  |

Régénération des cartouches d'encre : opération renouvelée cette année. N'hésitez pas, disposez vos cartouches usés à l'école !

APEL Ecole Saint-Pierre



Le bureau de l'Apel St-Pierre compte 4 nouveaux membres, nous sommes donc maintenant une dizaine de parents bénévoles à s'investir pour l'école.

Dates à retenir:

- NOUVEAUTÉ DE L'ANNÉE : braderie des petits à l'école le 26 mai (ouvert à tout le monde, uniquement des produits de puériculture)
- kermesse le 23 juin avec de très beaux lots

L'objectif de cette année est de continuer sur notre belle lancée avec une énergie positive, des animations pour nos enfants afin de récolter des fonds pour leur permettre des voyages et sorties scolaires. On souhaite répondre le plus souvent possible aux différentes animations proposées par la commune, l'objectif étant de participer à la vie locale.

Contact au 0607607054 - Page Facebook de l'école APEL école Saint-Pierre

FCPVC



Les U11 victorieux du tournoi de Plélan

Après une pause estivale bien méritée, le football a repris ses droits sur le territoire de Plélan, Vildé et Corseul. Durant l'été, les joueurs ont pu s'entretenir en participant au trail de Plélan-le-Petit organisé par « MavieMoncoeurMonSoleil » et nous avons réalisé la 2nde édition de notre vide greniers début juillet qui fut une belle réussite avec une cinquantaine d'exposants. Les entraînements seniors ont repris début août et ceux de l'école de foot à la fin du même mois. Début septembre, nous avons participé à la course à pied vildéenne « Autour d'Emeric et Anthony » et organisé notre traditionnel tournoi de rentrée pour l'école de foot qui a rencontré un succès populaire et la victoire de nos jeunes abeilles en U11. Bravo à eux, aux encadrants, et aux parents qui étaient nombreux à les encourager. J'en profite pour remercier les municipalités de leur soutien logistique,

les bénévoles présents en nombre et tous les participants. D'autres animations auront lieu tout au long de la saison.

D'un point de vue sportif, malgré la déception de la descente en D1 pour l'équipe A, nous repartons avec 3 équipes seniors (D1 – D2 – D4) et une dizaine de nouveaux joueurs complétant les quelques départs ou arrêts que nous avons pu avoir. A noter l'arrivée d'un nouvel entraîneur principal en seniors, Stéphane Guérin, qui encadrera les jeunes auparavant et l'équipe réserve la saison passée. Il remplace Kévin Crombez qui a rejoint le FC Lamballe. Il sera épaulé de Philippe Gélard qui effectue son retour au club après quelques années chez nos voisins trélivannais, assisté de Loïc Robert, Alain Hallouet et Thierry Bonfils, fidèles au club depuis de longues années. Antoine Lebreton s'occupera de l'équipe B pour cette saison avec Louis Dequé et Didier Belot. Nous proposons également une équipe de foot loisir qui joue le vendredi soir.

L'école de foot progresse en effectif et voit le nombre de licenciés grandir chaque année. Nous proposons des équipes U17-U16, U14, U13, U11. Nous atteignons même les 30 joueurs en U11 et U13, chiffre qui n'a pas été atteint depuis très longtemps. Le club propose également du football animation pour les plus jeunes de 5 à 9 ans avec là aussi des effectifs en hausse. Les matchs de championnat seniors auront lieu à Plélan cette année, les plateaux U7, U9, le championnat U17 et U14 à Corseul, enfin les matchs U11 et U13 se dérouleront à Vildé-Guingalan le samedi. L'organisation sera revue une fois le projet du complexe sportif vildéen attendu sera abouti, d'ici quelques mois espérons-le.

Le club ouvre toujours ses portes à tous les joueurs ou bénévoles qui souhaitent nous rejoindre, il y a plein de rôles différents à remplir (encadrement, traçage, buvette...).

Bonne saison à tous et en espérant vous voir nombreux encourager votre club de cœur...

Sportivement.
Le FC PVC

Les Pilous d'Place

La danse bretonne a repris le vendredi 15 septembre de 20h à 22h, à la salle qui se trouve au-dessus de la mairie pour la plus grande joie des adhérents. Nous espérons en avoir de nouveaux (débutants acceptés). Nous avons M. Letord Marcel qui nous apprend les danses traditionnelles de Haute et Basse Bretagne.



Tennis Club Plélan-Pluduno

Les joueurs du club ont eu le plaisir de reprendre une nouvelle saison auprès de leur entraîneur Hervé Delalande et avec un filet et des poteaux tout neufs ! Les cours (d'1h30 chacun) ont lieu le samedi à la salle omnisports de Plélan. Cette année, les effectifs restent stables chez les enfants comme chez les adultes.

Une équipe chez les hommes est toujours engagée en championnat.

L'assemblée générale du 6 octobre a convenu de poursuivre l'expérience du tournoi interne de fin d'année clôturé par un repas convivial.

Si vous êtes tentés de nous rejoindre, n'hésitez pas à nous contacter par mail pour plus de précisions : [tennisplelanlepetit@gmail.com](mailto:tennislelanlepetit@gmail.com).



Le bureau du Tennis Club Plélan-Pluduno

On bouquine

L'association ON BOUQUINE reprend ses activités pour l'année 2023/2024 avec les établissements scolaires de Plélan-le-Petit, La Landec et Vildé-Guingalan.

Au programme, des lectures dans les classes de contes, de kamishibais ainsi que des outils d'animation (tabliers et tapis de lecture). Nous collaborons aux animations de la médiathèque et des mairies, notamment les marchés de Noël et les Nuits de la lecture. Tous les mois, nous organisons des animations auprès des tout-petits à la crèche de Tréllivan. Nous sommes disponibles aussi pour des lectures à l'Ehpad, dont l'organisation est en cours.

Par ailleurs, nous possédons un stock important de livres (adultes et enfants) ce qui permet de participer à quelques vide greniers. À ce sujet, nous recherchons un local en rez-de-chaussée pour entreposer tous ces livres.

Nous proposerons à l'Embarcadère 2 séances de théâtre les samedi 06 avril à 20h et dimanche 07 avril 2024 à 15h avec la troupe des « Trois Coups » de Vildé. Si vous êtes intéressé(e) n'hésitez pas à nous contacter par mail à : onbouquine@gmail.com.

Badminton pays de Plélan



Le club de badminton poursuit sa dynamique engagée ces dernières années. Après avoir clôturé la saison 2022-2023 en dépassant le seuil symbolique des 100 adhérents, nous espérons au moins l'égaliser cette nouvelle saison. Comme l'année dernière, 2 équipes ont été engagées en championnat mixte avec des rencontres 6 dimanches dans l'année. Une équipe unisexe homme a également repris le chemin de la compétition après avoir fini la saison en 1/4 de finale l'année dernière face à Ploubazlanec.

Quelques nouveautés ont été apportées pour cette saison. Tout d'abord, un nouveau site internet plus attrayant a été créé avec la participation de MGL éditions. Vous pourrez le découvrir sur <https://badminton-plelan.fr/>.

Un nouvel entraîneur encadre également les jeunes le mercredi. Il s'agit de Sébastien Briand, qui entraînait déjà les adultes sur le club. Doté d'une expérience de plus de 20 ans en tant qu'entraîneur de badminton, notamment en haut niveau à St Jacques de la Lande, il est aussi connu pour ses diverses interventions sur les clubs du pays de Dinan.

Enfin, comme chaque année, 2 tournois seront réalisés à Plélan. L'un a déjà eu lieu le 17 novembre dernier et les inscriptions ont affiché complet avec 80 joueurs présents venant de clubs des Côtes d'Armor et d'Ille-et-Vilaine. Celui-ci était à destination des adultes, mais s'en suivra un second à destination des enfants au mois d'avril 2024.

Nous profitons de cet article pour remercier les bénévoles qui s'investissent pleinement toute l'année pour le club, la mairie de Plélan et Dinan Agglomération qui nous met à disposition la salle, sans oublier nos sponsors historiques : Intermarché, le Crédit Agricole, la boulangerie Le Petit Pétrin, la boucherie Adam, Thomas Ruault élagage, le magasin Histoires de femmes de Jugon-les-Lacs, Electricité Concept à Languédias, Antoine Delépine transports à Aucaleuc. Par ailleurs, nous sommes à la recherche de nouveaux partenaires pour soutenir notre club et notamment dans le cadre d'un projet de réalisation de nouveaux maillots pour le club. Si vous êtes intéressés, vous pouvez nous contacter au 06.30.75.28.66 ou par mail badaplelan@gmail.com.

Sportivement,
Le bureau du club de badminton

L'association des randonneurs du pays de Plélan

Les départs ont lieu à 14h30 précises, retour vers 17h (goûter). Rendez-vous à la salle des fêtes de chaque commune.

L'association organisera également une soirée comique à l'Embarcadère de Plélan le Petit le samedi 27 janvier à 20h30 : LOUISE BOURIFFE « Hashtag et tête de bois ! ». Réservations au 06.33.52.14.05. Tarif : 12 €



L'Association des Randonneurs du Pays de Plélan
SAISON 2023-2024



Dates à retenir pour les sorties du dimanche après-midi

| | | | |
|-------------------------------------|------------------------|---------------|-----------------------|
| Le 01 Octobre | Saint Michel de Plélan | Le 07 Janvier | Plélan Le Petit |
| Le 05 Novembre | Vildé-Guingalan | Le 04 Février | Saint Méloir des Bois |
| Le 03 Décembre | La Landec | Le 03 Mars | Saint Maudez |
| Marche au profit du Téléthon | | Le 07 Avril | Languédias |
| Goûter Payant 1 € | | Le 05 Mai | Plorec sur Arguenon |
| | | Le 02 Juin | Trébédan |

Les P'tites Marcelles

Marina ROBERT et Julie GESRET sont deux cousines d'origine « plélano-vildéenne ». En effet, leur grand-mère commune, Marcelle, a passé son enfance et adolescence à Vildé-Guingalan et sa vie de femme, maman, mamie, et arrière-mamie à Plélan-le-Petit. Marina est assistante maternelle à Vildé Guingalan et Julie est sophrologue à Plélan-le-Petit.

Dynamiques, sportives, pleines de bonne volonté et d'entrain, elles ont acté leur participation au Dalmatie Trophy 2024. Ce raid sportif-associatif se tiendra en octobre prochain, en Croatie et se déroulera sur 5 jours. Au programme, pas moins de 25 km de trail, 40 km de VTT orientation et une journée surprise sur les sports nautiques, canoë, paddle, nage en mer, tout cela entrecoupé de nuitées en bivouac ! Elles bénéficieront également de séances de yoga et de kiné pour la récupération physique. Marina avait envie de se lancer un tel défi depuis longtemps et a entraîné sa cousine dans l'aventure. C'est une coach à l'expérience impressionnante, Nathalie Reynaert, qui lui a donné le goût du défi.

Pour mener ce projet, elles ont tout naturellement décidé de soutenir l'association plélannaise « MavieMoncoeurMonsoleil », créée pour Colyn, ce petit plélannais de 7 ans tristement connu pour son combat contre le cancer. Sa maman, Laetitia, préside l'association et travaille d'arrache-pied avec les membres, afin d'aider les familles victimes de cancers pédiatriques. Les fonds qu'elles récolteront permettront de financer leur inscription, mais surtout, à verser le plus possible à cette association qui leur tient tellement à cœur. Et grâce à l'organisme Raid féminin, qui gère le périple, l'association « Vivre comme avant », qui aide les femmes victimes du cancer du sein, sera également bénéficiaire des fonds collectés. Cette équipe de « germaines » a déjà participé à

plusieurs compétitions dont la Vannetaise, la course

Nature de Plélan-le-petit, les Foulées d'Emeric et Anthony, le trail des légendes de Brocéliande. Elles vont parcourir les 20 km de sentiers sur le Trail du Ruban bleu à Fréhel et ont déjà leurs dossards pour le semi-marathon de Paris, le 3 mars 2024. Leur objectif est de faire trois entraînements de course à pied minimum par semaine, en duo ou chacune de son côté, ou encore avec leur super-coach Nathalie ! Elles comptent sur les entreprises locales, associations, particuliers, collectivités... pour cette aventure humaine et sportive, de partage, sans esprit de compétition.

Vous pouvez suivre leurs aventures sur les réseaux : Facebook : les p'tites Marcelles Instagram : les_ptites_marcelles et LinkedIn : les p'tites Marcelles



Gymnastique

L'association Gymnastique pour adultes, hommes et femmes a repris son activité le jeudi de 19h15 à 20h15 à la salle de l'Embarcadère de Plélan-le-Petit. Avec Joris l'animateur, vous y découvrirez des exercices de gymnastique douce avec step, élastiques, bâtons, ballons... Vous pouvez commencer par deux séances "découverte" gratuites, nous vous attendons.

Prenez contact au 06 82 13 27 45 ou 06 72 21 64 57



Yoga Senviha

Rappel des jours et horaires :

- YOGA ENFANTS : mercredi de 16H30 à 17H30 à la maison de la vallée, 29 rue de la vallée
- YOGA ADULTES : mercredi de 18h00 à 19h30
jeudi 9h30-11h / 18h30-20h /
20h15-21h45

Pour tout renseignement, contacter Christelle Puichault-Lebon au 06 64 63 06 76 .

Le Chat et les Souris



L'association « le Chat et les Souris » a été créée il y a quelques années, dans un but premier de développer et promouvoir les musiques en milieu rural. Ce groupe de bénévoles, issu des différents métiers, met tout son talent pour : produire, réaliser et diffuser des spectacles vivants, en live autour du monde musical et art de la rue.

L'animation annuelle se compose de 5 à 6 dates dites « grosses soirées » nécessitant la mise en place d'une scène extérieure pouvant accueillir de 300 à 350 personnes sur site.

Ces concerts sont réalisables aussi grâce aux partenaires et sponsors divers, sans qui il ne serait pas possible de se produire. (Services techniques de la Mairie de Plélan-le-Petit, Faim de loup, Intermarché, Denis Lesne multi-Service etc...).

Il faut savoir que plus de 50 groupes ont candidaté afin d'être sélectionnés pour la saison 2024. Le booking des dates et lieux de concerts comme la sélection des groupes aura lieu en décembre 2023.

Dans l'attente de vous recevoir nombreux, nous vous invitons à venir rejoindre les 760 membres du Facebook de l'association qui compte plus de 190000 couvertures de publication.

Facebook scannez ce QR code



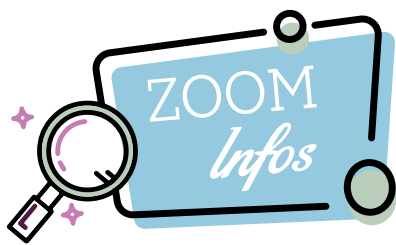

Ça bouge chez nos commerçants !

Caroline Coiffure

Caroline Coiffure a fêté, cette année, ses 20 ans d'installation. En 1996, Caroline a commencé à travailler dans le salon de Plélan, sous la direction de Madame Grosset. Le 1^{er} février 2003, elle a repris à son compte le salon de coiffure mixte. Depuis son installation, elle a formé cinq apprenties. Des travaux d'embellissement ont régulièrement été effectués et cette année, c'est la vitrine qui a été changée. Elle figure dans les premiers rangs des plus « vieux commerçants » exerçant sur la commune.

Pour fêter ses 20 ans d'installation, Caroline a organisé un tirage au sort sous forme de tombola interne au sein de son salon pour récompenser sa clientèle fidèle et agréable. Une cinquantaine de lots ont été remis.

Ouverture du mardi au vendredi 9h-18h sur rendez-vous, le samedi de 9h-15h sur rendez-vous.

8, rue des Rouairies.

02.96.27.69.52



Le tabac du coin

Titulaires d'une licence IV, Larissa et Yannick BRUNEAU ont élargi leur activité au sein de leur commerce de tabac-presse. Une terrasse de neuf tables a été installée en extérieur, ce lieu de convivialité est apprécié par la clientèle et agrémente la place de l'Eglise. Trois tables sont à disposition également en intérieur. Des travaux d'embellissement sont programmés prochainement avec la couverture de la terrasse.

Pour les fêtes de fin d'année, M. et Mme BRUNEAU ont prévu des animations, la tombola est reconduite avec de nombreux lots. Le commerce sera exceptionnellement ouvert le dimanche 24 décembre 2023 de 7h à 13h.

Ouvêo Menuiseries

L'entreprise Ouvêo Bretagne est implantée à Plélan-le-Petit depuis de nombreuses années. C'est en 1948 que tout a commencé avec l'entreprise Guigneux. Celle-ci a été rachetée en 2006 par Plastiform, puis la marque Ouvêo est créée en 2010. Aujourd'hui, la Société Ouvêo Bretagne appartient au Groupe Estémi.

Fier de ses implantations régionales, le Groupe a à cœur d'être au plus proche de ses clients professionnels en ne travaillant qu'avec des artisans menuisiers ou des petites structures principalement sur des chantiers de rénovations.

En France, le Groupe est réparti sur 6 sites de fabrication de menuiseries extérieures (fenêtres, portes d'entrée, volets...). A Plélan-le-Petit, le site est spécialisé dans la fabrication des menuiseries bois et PVC. Cette unité de production est la seule du groupe à produire du bois, un matériau en pleine croissance sur le marché. En 2022, ce ne sont pas moins de 28 000 menuiseries PVC qui sont sorties des chaînes plélanaises et 11 000 menuiseries bois (contre 8 000 menuiseries bois en 2021). Une projection sur 2030 serait d'atteindre 20 000 menuiseries bois par le biais d'une extension sur 2024 et 2025 de 3000 m² pour 3,5M€ de bâtiment et 3M€ de machines.

Pour ce faire, le site peut compter sur 120 salariés répartis comme tel : 8% de commerciaux (répartis sur tout le Nord-Ouest), 25% dans les bureaux et 67% en atelier. Le tout est dirigé par Richard Meleuc, Directeur Général.

Au sein de l'entreprise, on favorise l'esprit d'équipe avec l'organisation d'olympiades, de chasse au trésor ou d'un arbre de Noël, sans oublier de s'ouvrir aux autres en sponsorisant un étudiant pour le rallye 4L Trophy (livrer des fournitures scolaires au Maroc en 4L).

L'entreprise recherche parfois des logements ou chambres chez l'habitant pour leurs salariés ou stagiaires de longue durée (6 mois), si vous avez de quoi satisfaire leur demande, n'hésitez pas à les contacter directement.

Des postes sont à pourvoir, n'hésitez pas à vous rendre sur le site de l'entreprise :

<https://www.ouveo-menuiseries.fr/recrutement/>



PORTRAIT DE MARA DOMINIONI

ARTISTE

SCULPTRICE, PEINTRE
ET DESSINATRICE



Photo Alain Sebillotte

Mara Dominioni, une artiste d'origine italienne récemment installée à Plélan-le-Petit a eu son enfance bercée par les montagnes helvétiques, façonnant sa sensibilité artistique. Dès son plus jeune âge, Mara a manifesté un amour profond pour l'art. C'est dans les cours du soir, où elle explorait les différentes facettes du dessin, que sa passion a pris racine.

Consciente des réalités de la vie, Mara a entrepris des études qui harmonisaient son amour pour le dessin avec les attentes sociales. Elle a choisi de se plonger dans le monde du dessin de l'architecture de bâtiment et d'intérieur. En 1990, son professeur des cours du soir vit en elle son talent particulier pour la sculpture et l'envoya chez un confrère à Budapest. La rencontre avec le sculpteur a été le catalyseur d'une révélation profonde pour Mara Dominioni. Ce maître du classicisme, œuvrant au service du gouvernement, a partagé avec elle les secrets de l'art sculptural.

En 1993, Mara Dominioni a senti l'écho puissant de sa passion intérieure, la poussant à faire un choix audacieux; abandonner sa carrière dans l'architecture pour tout recommencer en intégrant l'école des Beaux-Arts d'Amsterdam.

Elle poursuit alors ses études en Floride, en tant qu'autodidacte, les Etats-Unis étant davantage tournés vers l'art contemporain à cette époque. Après six années sur le continent américain et une licence en Beaux Arts de poche, elle repose ses valises en Europe en revenant dans un premier temps aux Pays-Bas. Au fil des années,

elle découvre différents matériaux avec un coup de cœur particulier pour le marbre, faisant ainsi des allers-retours dans la région de Carrare, en Italie, pour y transposer des pièces créées dans d'autres matériaux.

L'âme artistique de Mara Dominioni a trouvé un nouvel écrin en Bretagne, plus précisément dans la commune de Châteaugiron, où elle a choisi d'installer son atelier.



La Bretagne, et plus particulièrement le village de Moncontour, s'est révélée être une source inépuisable d'inspiration pour l'artiste. La vie quotidienne, les étapes de la vie, les rencontres sociales, les intentions subtiles des Bretons ont captivé son regard, devenant le sujet privilégié de ses créations, figeant les émotions, les gestes simples, les moments de partage dans des matériaux variés tels que l'argile, le plâtre, la cire, le bronze, le marbre et plus récemment, la résine. Depuis peu, l'artiste intègre des couleurs. Ces couleurs, si riches dans les paysages bretons, se sont également révélées dans la peinture, que l'artiste explore de plus en plus. Récemment installée sur la commune de Plélan-le-Petit, son atelier réside toujours sur la commune de Châteaugiron, en attendant de pouvoir le transférer ici, après sa construction. Le projet actuel de Mara Dominioni est une commande de la cathédrale de Rennes. La statue qu'elle sculpte est une représentation de la Vierge qui protège, sous sa robe, la cité rennaise soutenant dans sa main, la cathédrale. Ce projet rassemble toutes les passions artistiques de Mara Dominioni, pas simplement la sculpture, mais également le dessin d'architecture s'expriment à travers la représentation minutieuse des monuments de la ville de Rennes.



Nous invitons les Plélanais à découvrir les œuvres de Mara Dominioni, actuellement exposée jusqu'à la fin de l'année dans la galerie "L'ART DU COIN DE LA RUE", située au 5 bis Rue Haute Voie, 22100 Dinan. L'artiste propose également des stages à Moncontour mais aussi des événements hors du temps, où musique et art sculptural s'entremêlent au sein de son atelier de Châteaugiron.

Boutique en ligne de Mara Dominioni :

www.maradominioni.com

Facebook [mara.dominioni](https://www.facebook.com/mara.dominioni) et Instagram

Tél. : 07 50 20 51 82

Email : dominioni@hotmail.com

